

Eine Kurzbeschreibung

1. Das Hauptmenü



Nach dem Start der Datenbank erscheint das Hauptmenü, von dem aus alle Funktionen der Datenbank erreichbar sind.

①	<p>Prüfen und erfassen der Wahlscheine zur Ermittlung der Wahlbeteiligung durch Abgleich mit dem Wählerverzeichnis. Der zusammen mit dem Wahlschein mitgeschickte Stimmzettelumschlag ist damit legitimiert und bleibt bis zur separaten Stimmerfassung verschlossen.</p> <p>Ungültige Wahlscheine werden als solche markiert und werden bei der Ermittlung des Wahlergebnisses mit ausgewiesen. Auf den dazugehörigen Stimmzettelumschlägen muss ebenfalls vermerkt werden, dass der darin enthaltene Stimmzettel ungültig ist.</p>
②	<p>Nach erfolgter Wahlscheinprüfung können nun im zweiten Schritt die Stimmen des Stimmzettels erfasst werden. Die Stimmerfassung sollte Wahlbezirksweise erfolgen. Die Datenbank prüft die Anzahl der Stimmen je Stimmzettel. Bei zu viel angekreuzten Kandidaten wird der Stimmzettel als ungültig gekennzeichnet. Die Verwendung der aus der Datenbank generierten Stimmzettel gewährleistet eine Übereinstimmung des Papierbeleges mit der Erfassungsmaske. Das ist für eine reibungslose Stimmerfassung zwingend notwendig!</p>
③	<p>Jeder erfasste Stimmzettel erhält durch die Datenbank eine eindeutige Stimmzettelnummer. Diese Nummer sollte während der Erfassung auf dem Stimmzettel notiert werden. So ist anhand dieser Nummer jederzeit eine Überprüfung der Stimmerfassung möglich. Nach Eingabe der Stimmzettelnummer wird der gesuchte Stimmzettel erneut angezeigt und kann ggf. korrigiert werden.</p>
④	<p>Am Ende der Erfassung kann nun das Wahlergebnis gedruckt werden. Dabei werden zwei Listen ausgeworfen:</p> <ul style="list-style-type: none">- Ergebnis der Wahlscheinauszählung- Ergebnis der Stimmauszählung <p>Die Ergebnisse werden je Wahlbezirk und für die gesamte Wahl ausgewiesen</p>
⑤	<p>Hier sind eine Reihe von Hilfsfunktionen aufrufbar, die für die Vor- und Nachbereitung der Wahl benötigt werden.</p>

2. Wahlscheine erfassen

Erfassung der Wahlscheine

Eingabe der Mitglieds-Nr: 1234

Mitgl.Nr. Name WB
1234 [Name] 4

Wahlschein

OK ungültig nicht OK vertippt OK

Schließen

Die Erfahrung hat gezeigt, dass die Erfassung der Wahlscheine und auch die der Stimmzettel in Zweierteams am besten funktioniert. Dabei liest der eine vor und der andere erfasst am PC. Das von der Datenbank unterstützte Verfahren zur Erfassung der Wahlscheine setzt das Vorhandensein der Mitgliedsnummer auf dem Wahlschein voraus.

Zwei Schritte für einen Wahlschein

Schritt	Vorleser	Erfasser
①	<p>Prüft den Wahlschein. Ist der Wahlschein ordnungsgemäß unterschrieben? Gibt es einen Stimmzettelumschlag dazu? Ist alles ok, nennt er dem Erfasser die Mitgliedsnummer.</p>	<p>Gibt die genannte Mitgliedsnummer ein – <input type="text" value="Enter"/></p> <p>Die Datenbank zeigt die Wählerdaten: Name, Wahlbezirk und Anschrift. Nennt dem Vorleser zur Kontrolle den Namen des Wählers</p>
②	<p>Prüft, ob der Wählername stimmt und bestätigt.</p>	<p>Bestätigt mit <input type="text" value="Enter"/> den Wahlschein als OK. In dem gelben Ergebnisfeld rechts wird OK angezeigt.</p> <p>Weiter mit Schritt ①</p>
	<p>Der Wählername stimmt, aber der Wahlschein ist ungültig. Grund der Beanstandung auf dem Wahlschein notieren und separat ablegen. Auch auf dem dazu gehörenden Stimmzettelumschlag ist die Ungültigkeit zu vermerken.</p>	<p>Klick auf die Schaltfläche „ungültig“ oder Eingabe <input type="text" value="U"/>. Der Wahlschein ist damit als ungültig gekennzeichnet. Die Stimmabgabe gilt als Wahlbeteiligung mit ungültiger Stimme. Im gelben Ergebnisfeld rechts erscheint die Anzeige ungült.</p>
	<p>Der angezeigte Name nach der Mitgliedsnummerneingabe stimmt nicht mit dem des Wahlscheins überein, dann hat der Erfasser möglicherweise eine falsche Mitgliedsnummer eingegeben.</p>	<p>Klick auf die Schaltfläche „vertippt“ oder Eingabe <input type="text" value="V"/> und die Eingabe der richtigen Mitgliedsnummer wiederholen. Ein versehentlich eingegebenes OK lässt sich durch Klick auf die Schaltfläche „nicht OK“ wieder rückgängig machen.</p>

3. Stimmzettel erfassen

Wählen Sie im Hauptmenü zunächst unter **Stimmeingabe für Wahlbezirk:** den Wahlbezirk der zu erfassenden Stimmzettel aus!

Es erscheint das Eingabeformular eines leeren Stimmzettels. Das Eingabeformular ist ein inhaltliches Abbild des Stimmzettels. Es enthält die Namen und die fortlaufende Nummer aller Kandidaten des Wahlbezirkes, so wie sie auf dem Stimmzettel aufgelistet sind.

Jeder Stimmzettel erhält eine eindeutige, von der Datenbank fortlaufend gebildete Stimmzettelnummer, die in der oberen linken Ecke des Eingabeformulars angezeigt wird. Bitte übertragen Sie diese Nummer auf den Stimmzettel um eine nachträgliche Überprüfung der Stimmeneingabe zu ermöglichen.

Je nach Anzahl der Kandidaten je Wahlbezirk kann Größe und Form der Eingabemasken variieren.



Wohnungsbaugenossenschaft
Schöner Wohnen
- Wahlvorstand -
Große Freiheit 7
12555 Berlin

Wahltermin: 24.11.2018

Stimmzettel **1242**

Wahl der Vertreter und Ersatzvertreter 2022
zur Vertreterversammlung

Wahlbezirk: **3** Magelanstr. 10 - 90 per.
Straße der Sieger 2 - 26 ger.

Maximale Anzahl der von Ihnen zu wählenden Vertreter: **8**

11 St. Name und Anschrift der vorgeschlagenen Kandidaten

1	Kandidat, Detlef	Große Freiheit 12	<input checked="" type="checkbox"/>	1
2	Kandidat, Dieter	Adlerhorststeig 2	<input checked="" type="checkbox"/>	2
3	Kandidat, Fredi	Adlerhorststeig 10	<input type="checkbox"/>	3
4	Kandidat, Lutz	Große Freiheit 26	<input type="checkbox"/>	4
5	Kandidat, Reiner	Große Freiheit 24	<input checked="" type="checkbox"/>	5
6	Kandidat, Steffen	Adlerhorststeig 6	<input checked="" type="checkbox"/>	6
7	Kandidatin, Gudrun	Adlerhorststeig 14	<input type="checkbox"/>	7
8	Kandidatin, Heidrun	Große Freiheit 18	<input checked="" type="checkbox"/>	8
9	Kandidatin, Ilona	Musterallee 81	<input type="checkbox"/>	9
10	Kandidatin, Kornelia	Große Freiheit 10	<input checked="" type="checkbox"/>	10
11	Kandidatin, Petra	Adlerhorststeig 2	<input checked="" type="checkbox"/>	11

Achtung! Diesen Stimmzettel nicht mit Ihrem Namen, Ihrer Mitgliedsnummer oder anderen persönlichen Bemerkungen versehen, da dieser ansonsten ungültig ist!

Stimmzettel # 1242

<input checked="" type="checkbox"/>	1	Kandidat, Detlef	<input checked="" type="checkbox"/>	1
<input checked="" type="checkbox"/>	2	Kandidat, Dieter	<input checked="" type="checkbox"/>	2
<input type="checkbox"/>	3	Kandidat, Fredi	<input type="checkbox"/>	3
<input type="checkbox"/>	4	Kandidat, Lutz	<input type="checkbox"/>	4
<input checked="" type="checkbox"/>	5	Kandidat, Reiner	<input checked="" type="checkbox"/>	5
<input checked="" type="checkbox"/>	6	Kandidat, Steffen	<input checked="" type="checkbox"/>	6
<input type="checkbox"/>	7	Kandidatin, Gudrun	<input type="checkbox"/>	7
<input checked="" type="checkbox"/>	8	Kandidatin, Heidrun	<input checked="" type="checkbox"/>	8
<input type="checkbox"/>	9	Kandidatin, Ilona	<input type="checkbox"/>	9
<input checked="" type="checkbox"/>	10	Kandidatin, Kornelia	<input checked="" type="checkbox"/>	10
<input checked="" type="checkbox"/>	11	Kandidatin, Petra	<input checked="" type="checkbox"/>	11

Wahlbezirk: **3**

Stimmzettel-Nr.: **1242**
Bitte unbedingt notieren!

gültig

Vergebene Stimmen: **7**
Max. mögl. Stimmen: **8**

automatisch weiter

Löschen

Neuer Zettel

OK

Wie schon bei den Wahlscheinen sollte auch die Erfassung der Stimmzettel in Zweiertteams – einem Vorleser und einem Erfasser erfolgen. Bewährt hat sich die folgende Vorgehensweise:

Schritt	Vorleser	Erfasser
①	Entnimmt den Stimmzettel aus dem Stimmzettelumschlag und prüft formal die Gültigkeit.	Nennt dem Vorleser die angezeigte Stimmzettelnummer des leeren Stimmzettelformulars.
②	Notiert die Stimmzettelnummer auf dem Stimmzettel.	
③	Sagt von oben beginnend die Nummern der angekreuzten Kandidaten an.	Überträgt die „Kreuze“ in die Datenbank. Ein Häkchen <input checked="" type="checkbox"/> im Formular entspricht dem Kreuz auf dem Stimmzettel. Die Eingabe kann wahlweise per Maus oder mittels Tastatur erfolgen. Speichert nach der Übertragung aller Kreuze durch Klick auf [Neuer Zettel] um zugleich ein neues leeres Stimmzettelformular aufzurufen um mit Schritt ① fortzufahren oder beendet die Stimmzetteleingabe durch Klick auf [OK].

Die Datenbank prüft, ob die maximal mögliche Stimmenzahl eingehalten wurde. Wurden mehr Kandidaten als erlaubt angekreuzt, wird der Stimmzettel automatisch als ungültig markiert.

Eingabe per Maus

Klicken Sie entweder direkt in die Checkbox neben dem Namen oder in das Namensfeld. Versehentlich gesetzte Häkchen lassen sich durch nochmaliges Klicken wieder entfernen.

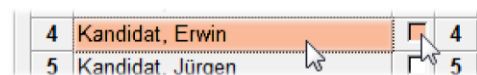

Eingabe über Tastatur

Weil es aber ergonomischer ist, können Sie können auch alle Eingaben nur mit der Tastatur vornehmen. Achten Sie bitte darauf, dass die richtige Zeile aktiv ist! Sie erkennen das an dem etwas helleren



Hintergrund des Namens. Mit den Pfeiltasten und können Sie nach oben und nach unten navigieren. Mit der **Leertaste** setzen oder entfernen Sie die Häkchen aus der Kontrollbox. Bei Tastatureingabe ist es sinnvoll, die Option „automatisch weiter“ einzuschalten: nach Drücken der Leertaste rückt dann die Markierung automatisch eine Zeile tiefer. Diese Option können Sie entweder durch Mausklick oder durch Drücken der Taste ein- oder ausschalten.

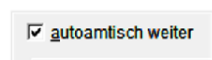

Wenn alle Kreuze übertragen sind ...

- Klicken Sie auf die Schaltfläche [Neuer Zettel] oder tippen Sie , um den Stimmzettel zu speichern und sofort einen neuen Stimmzettel desselben Wahlbezirks aufzurufen. Das Programm zeigt ein neues, leeres Stimmzettelformular mit einer neuen Stimmzettelnummer an.
- Wenn kein weiterer Stimmzettel dieses Wahlbezirks mehr vorliegt oder Sie mit den Stimmzetteln eines anderen Wahlbezirks weitermachen wollen, klicken Sie zum Speichern auf die Schaltfläche [OK] oder tippen Sie . Danach befinden Sie sich wieder im Hauptmenü des Programms.
- Den [Löschen]-Button oder sollten Sie nur anklicken, wenn Sie sich bei der Erfassung des Stimmzettels total vertan haben. Der Stimmzettel wird dann aus der Datenbank entfernt und die Stimmzettelnummer bleibt unvergeben.



Ungültige Stimmzettel

Die Datenbank markiert einen Stimmzettel automatisch als ungültig, wenn dort mehr als die zugelassene Anzahl Kandidaten gewählt wurde. Ob leere Stimmzettel als gültig oder ungültig zu werten sind, muss der Wahlverstand im Vorfeld der Wahl festlegen. Im Menü „Druck- und Hilfsfunktionen“ wird hinterlegt, wie leere Stimmzettel zu werten sind.

Ist ein Stimmzettel aus anderen Gründen, z.B. wegen unzulässiger Vermerke ungültig, kann durch Klick in die Checkbox „gültig“ oder durch Taste das Häkchen entfernt und der Stimmzettel als ungültig markiert werden. Auf einem ungültigen Stimmzettel evtl. vorhandene Kreuze werden bei der Stimmauszählung nicht berücksichtigt!



4. Aktionen vor und nach der Wahl

Das nun folgende Kapitel richtet sich überwiegend an Administratoren und beschreibt die Tätigkeiten, die im Vorfeld der Stimmauszählung erforderlich sind, sowie die Aktionen nach der Wahl.

Wie Sie zum Administrator werden

Die meisten in diesem Abschnitt beschriebenen Funktionen lassen sich nur aktivieren, wenn Sie sich zuvor als Administrator identifiziert haben. Diese Sperre soll lediglich vor unbeabsichtigter Fehlbedienung während der Stimmenerfassung schützen und erhebt nicht den Anspruch, strengen Sicherheitsansprüchen zu genügen!

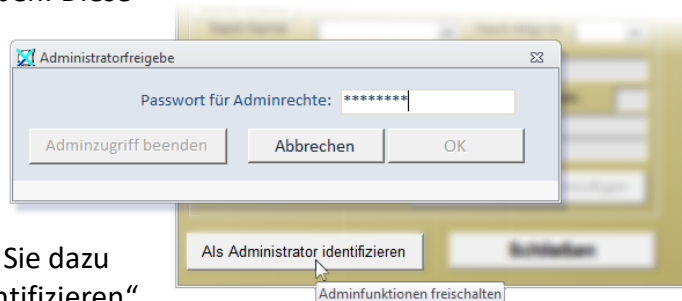

Im Menü „Druck- / Hilfsfunktionen“ öffnen Sie dazu mit der Schaltfläche „Als Administrator identifizieren“ das Formular „Administratorfreigabe“. Geben Sie hier das Administrator-Passwort ein, um die geschützten Funktionen zu aktivieren.

Das Passwort können Sie im Feld **AdminPW** der Tabelle **Optionen** selbst festlegen.

Befüllen der Tabellen

Für das initiale Befüllen der Tabellen ist auf Grund der unterschiedlichen Quellformate kein Oberflächen-unterstütztes Verfahren vorgesehen. Hier ist Access-Knowhow gefragt.

Befüllt werden die Tabellen in der Reihenfolge:

1. Wahlbezirke
2. Wähler



Tabelle Wahlbezirke

Die Tabelle **Wahlbezirke** enthält je Wahlbezirk genau einen Satz, wobei es für den Anfang genügt, wenn nur das Feld **WB** mit der Wahlbezirksnummer gefüllt ist. Alle anderen Daten können Sie später über das Formular „Wahlbezirke und Kandidaten“ aus dem Menü Druck- / Hilfsfunktionen pflegen oder durch die Datenbank ermitteln lassen.

Tabelle Wähler

Die Tabelle **Wähler** enthält die Daten aller wahlberechtigten Mitglieder der Genossenschaft. Datenquelle sollte eine Ausspielung der Mitgliederdatei aus Ihrem DV-System im Excel- oder csv-Format sein.

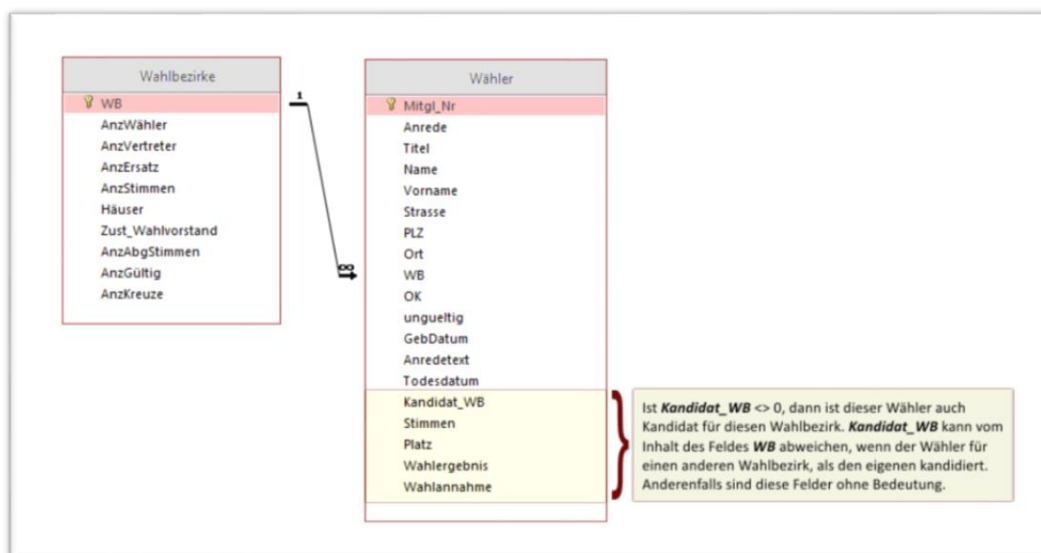
Folgende Daten werden benötigt:

Feldname	Datentyp	Beschreibung
Mitgl_Nr	Integer	Mitgliedsnummer, muss eindeutig sein
Anrede	Text (10)	„Frau“, „Herr“, ...
Titel	Text (10)	„Dr.“, „RA“, ...
Name	Text (30)	Familienname
Vorname	Text (40)	Vorname
Strasse	Text (30)	Straße und Hausnummer
PLZ	Text (6)	Postleitzahl
Ort	Text (30)	Ort
WB	Integer	Wahlbezirk, referenziert auf die Wahlbezirksnummer (WB) aus Tabelle Wahlbezirke
<i>Optional:</i>		
GebDatum	Date	Geburtsdatum, kann für Altersauswertungen herangezogen werden
Todesdatum	Date	Wenn Erben wahlberechtigt
Anredetext	Text (100)	
<i>Wenn dieses Mitglied als Vertreter kandidiert:</i>		
Diese Felder werden während der Kandidateneingabe bzw. während der Stimmauszählung gefüllt		
Kandidat_WB	Integer	Kandidiert für (ggf. einen anderen) Wahlbezirk. (<>0)
Stimmen	Integer	Anzahl der erhaltenen Stimmen
Platz	Integer	Platzierung nach Stimmauszählung
Wahlergebnis	Integer	1: gewählt; 2: gewählt als Ersatzvertreter; 3: nicht gewählt
Wahlannahme	Integer	0: als Vertreter oder Ersatzvertreter; 1: nur als Vertreter; 2: nur als Ersatzvertreter

Kandidaten

Kandidiert ein Mitglied als Vertreter, so wird in der Tabelle **Wähler** das Feld **Kandidat_WB** mit dem Wahlkreis befüllt, für den dieses Mitglied kandidiert. Anderenfalls hat das Feld **Kandidat_WB** den Inhalt 0.

Pro Wahlbezirk sind maximal **120 Kandidaten** möglich. Es gibt mehrere Wege, die Wählerdaten in die Kandidatentabelle zu übertragen.

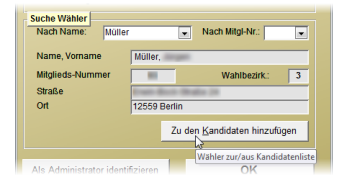

Im Abschnitt „Suche Wähler“ im Menü „Druck- / Hilfsfunktionen“ können Sie jeden Wähler einzeln wahlweise anhand seines Namens oder seiner Mitgliedsnummer ermitteln und ihn oder sie als Kandidat seines Wahlbezirkes hinzufügen. Wurde das Mitglied bereits als Kandidat hinzugefügt, kann es auf dieselbe Weise wieder aus der Kandidatenliste entfernt werden.

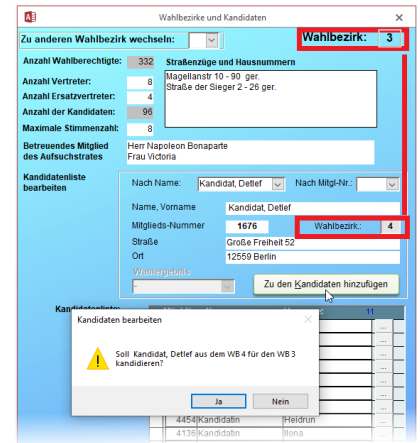

Eine weitere Möglichkeit besteht in der Funktion „Wahlbezirke und Kandidaten verwalten“, ebenfalls im Menü „Druck- / Hilfsfunktionen“ zu finden. Im Unterschied zur eben beschriebenen Methode werden hier die Kandidaten gezielt dem eingestellten Wahlbezirk zugeordnet. Damit können auch Mitglieder eines fremden Wahlbezirkes in dem selektierten Wahlbezirk kandidieren.

Beide Methoden sind zeitaufwändig, weil jedes einzelne Mitglied manuell gesucht und als Kandidat markiert werden muss. Sie sind aber ein gutes Instrument für einzelne Korrekturen an den Kandidatenlisten.

Wenn Sie die Möglichkeit haben, eine Excel- oder csv-Datei mit den Mitgliedsnummern aller Kandidaten aus ihrem jeweiligen DV-System zu generieren, können alle Kandidaten mit einem Mal in die Kandidatentabelle übertragen werden:

Importieren Sie dazu die vorhandene Kandidatenliste in die Tabelle **tb_Kandidaten_Import** mit folgender Tabellenstruktur:

Feldname	Datentyp	Beschreibung
WB	Integer	Wahlbezirk, für den das Mitglied kandidiert Hinweis: Muss nur gefüllt sein, wenn das Mitglied für einen anderen als den eigenen WB kandidiert. Ist das Feld leer oder 0, wird der eigene WB übernommen.
Mitgl_Nr	Integer	Mitgliedsnummer, muss eindeutig sein

Führen Sie im Anschluss die Update-Abfrage

qryKandidatenimport_Kandidaten_Uebernehmen

aus, um diese Mitglieder als Kandidaten zu kennzeichnen.

Soll der komplette Kandidatenimport wiederholt werden, empfiehlt es sich, zuvor die alten Kandidateneinträge mit der Abfrage **qryKandidatenimport_Kandidaten_loeschen** zu löschen.

Weitere vorbereitende Arbeiten

Sowohl vor als auch nach der Wahl können eine Reihe von Unterlagen aus der Datenbank gedruckt werden:

- Kandidatenliste
- Stimmzettel
- Ergebnis der Wahlscheinauszählung
- Ergebnis der Stimmauszählung
- Nachrückliste der Ersatzvertreter
- Endgültiges Wahlergebnis

Für alle Listen ist einmalig der gemeinsame Inhalt des Listenkopfes vorzugeben. [Listenkopf einstellen]

In Vorbereitung der Wahl sind der Ausdruck der Kandidatenliste und der Stimmzettel erforderlich.

Druck- und Hilfsfunktionen

Wahlbezirke und Kandidaten verwalten

Wahlscheine löschen Stimmzettel löschen

Listenkopf einstellen Stimmzettel ohne Kreuze gültig

Kandidatenliste Druckauswahl
 für alle Wahlbezirke
 nur für Wahlbezirk

Stimmzettel Liste gewählte Vertreter

Nachrückliste Ersatzvertr. Endgültiges Wahlergebnis

Wahlergebn. vs. Bereitschaft

Listen als Vorschau

Suche alle Stimmzettel, auf denen der Kandidat ankreuzt wurde

Kopfdaten

Anschrift für Listenkopf

Wohnungsbaugenossenschaft Schöner Wohnen - Wahlvorstand - Große Freiheit 7 12555 Berlin

Wahltermin: 24.11.2022

Listenüberschrift: Wahl der Vertreter und Ersatzvertreter 2022 zur Vertreterversammlung

OK

Wohnungsbaugenossenschaft Schöner Wohnen - Wahlvorstand - Große Freiheit 7 12555 Berlin

Wahltermin: 24. November 2022

Kandidatenliste

Wahl der Vertreter und Ersatzvertreter 2022 zur Vertreterversammlung

Wahlbezirk: 3 Magelanstr. 33 - 90 per Straße der Sieger 2 - 26 per.

St-Nr.	Mitgl.-Nr.	Name und Anschrift der vorgeschlagenen Kandidaten
1	1211	Kandidat, Detlef Große Freiheit 12
2	1676	Kandidat, Detlef Große Freiheit 52
3	1835	Kandidat, Dieter Adlerhorststeig 2
4	2729	Kandidat, Fredi Adlerhorststeig 10
5	3755	Kandidat, Lutz Große Freiheit 26
6	1913	Kandidat, Reiner Große Freiheit 24
7	1817	Kandidat, Steffen Adlerhorststeig 6
8	4775	Kandidatin, Gudrun Adlerhorststeig 14
9	4454	Kandidatin, Heidrun Große Freiheit 18
10	4136	Kandidatin, Ilona Musterallee 81
11	5950	Kandidatin, Kornelia Große Freiheit 10
12	6062	Kandidatin, Petra Adlerhorststeig 2

Wohnungsbaugenossenschaft Schöner Wohnen - Wahlvorstand - Große Freiheit 7 12555 Berlin

Wahltermin: 24.11.2022

Stimmzettel

Wahl der Vertreter und Ersatzvertreter 2022 zur Vertreterversammlung

Wahlbezirk: 3 Magelanstr. 33 - 90 per Straße der Sieger 2 - 26 per.

Maximale Anzahl der von Ihnen zu wählenden Vertreter: 8

St-Nr.	Name und Anschrift der vorgeschlagenen Kandidaten	
1	Kandidat, Detlef Große Freiheit 12	<input type="radio"/> 1
2	Kandidat, Detlef Große Freiheit 52	<input type="radio"/> 2
3	Kandidat, Dieter Adlerhorststeig 2	<input type="radio"/> 3
4	Kandidat, Fredi Adlerhorststeig 10	<input type="radio"/> 4
5	Kandidat, Lutz Große Freiheit 26	<input type="radio"/> 5
6	Kandidat, Reiner Große Freiheit 24	<input type="radio"/> 6
7	Kandidat, Steffen Adlerhorststeig 6	<input type="radio"/> 7
8	Kandidatin, Gudrun Adlerhorststeig 14	<input type="radio"/> 8
9	Kandidatin, Heidrun Große Freiheit 18	<input type="radio"/> 9
10	Kandidatin, Ilona Musterallee 81	<input type="radio"/> 10
11	Kandidatin, Kornelia Große Freiheit 10	<input type="radio"/> 11
12	Kandidatin, Petra Adlerhorststeig 2	<input type="radio"/> 12

Achtung! Diesen Stimmzettel nicht mit Ihrem Namen, Ihrer Mitgliedsnummer oder anderen persönlichen Bemerkungen versehen, da dieser ansonsten ungültig ist!

Die aus der Datenbank erzeugte Kandidatenliste eignet sich gut für die öffentliche Auslage der Kandidaten.

Insbesondere der aus der Datenbank generierte Stimmzettel sollte unbedingt für die Wahl verwendet werden, da so die Übereinstimmung von Stimmzettel und Erfassungsformular am besten gewährleistet ist

Ferner muss ebenfalls einmalig angegeben werden, ob Stimmzettel ohne einen angekreuzten Kandidaten als gültig zu bewerten sind. Dem sollte ein entsprechender Beschluss des Wahlvorstandes vorausgehen.

Stimmzettel ohne Kreuze gültig

Wahlscheine löschen

Stimmzettel löschen

Um sicher zu gehen, dass sich keine erfassten Wahlscheine oder Stimmzettel in der Datenbank befinden, sollten Sie unmittelbar vor der Wahl eventuell noch vorhandene Wahlscheine und Stimmzettel löschen. Anschließend kann durch Ausdruck des Wahlergebnisses mit 0 erfassten Wahlscheinen und Stimmen die „leere Wahlurne“ dokumentiert werden.

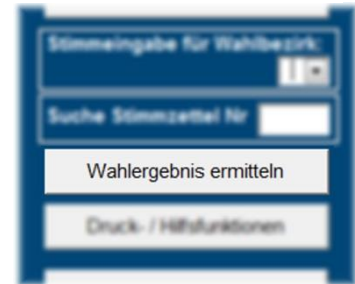

Wohnungsbaugenossenschaft
Schöner Wohnen
- Wahlvorstand -
Große Freiheit 7
12555 Berlin

19.08.2021
00:38

Wahl der Vertreter und Ersatzvertreter 2022
zur Vertreterversammlung

Ergebnis der Wahlscheinauszählung

Alle Wahlbezirke	Wahlberechtigt	Abgegebene Stimmen	Davon ungültig	Wahlbeteiligung
	2608	0	0	0,00%
Wahlbezirk: 1	781	0	0	0,00%
Wahlbezirk: 2	526	0	0	0,00%
Wahlbezirk: 3	332	0	0	0,00%
Wahlbezirk: 4	553	0	0	0,00%
Wahlbezirk: 5	416	0	0	0,00%

Wohnungsbaugenossenschaft
Schöner Wohnen
- Wahlvorstand -
Große Freiheit 7
12555 Berlin

19.08.2021
00:37

Wahl der Vertreter und Ersatzvertreter 2022
zur Vertreterversammlung

Ergebnis der Stimmauszählung

Wahlbezirk: **3** Magellanstr 10 - 90 ger.
Straße der Sieger 2 - 26 ger.

Zuständige Mitglieder des Aufsichtsrates
Herr Napoleon Bonaparte
Frau Victoria

Wahlberechtigt	abgegebene Stimmen			Wahlbeteiligung
	gesamt	davon gültig	davon ungültig	
332	0	0	0	0,00%

Wahlergebnis der Kandidaten:

Platz	Kandidat	Mitgl.-Nr.	Stimmen
1	Kandidat, Detlef	1211	0Gewählt
2	Kandidat, Detlef	1676	0Gewählt
3	Kandidat, Steffen	1817	0Gewählt
4	Kandidat, Dieter	1836	0Gewählt
5	Kandidat, Reiner	1913	0Gewählt
6	Kandidat, Fredi	2729	0Gewählt
7	Kandidat, Lutz	3755	0Gewählt
8	Kandidatin, Ilena	4136	0Gewählt
9	Kandidatin, Heidrun	4454	0Ersatzvertreter
10	Kandidatin, Gudrun	4775	0Ersatzvertreter
11	Kandidatin, Kornelia	5960	0Ersatzvertreter
12	Kandidatin, Petra	6062	0Ersatzvertreter

Nach der Wahl

Nachdem alle Wahlscheine und Stimmzettel erfasst und die unklaren Fälle geklärt sind, kann nun endlich das Wahlergebnis durch Klick auf die Schaltfläche [Wahlergebnis ermitteln] im Hauptmenü ermittelt und gedruckt werden.

Wohnungsbaugenossenschaft
Schöner Wohnen
- Wahlvorstand -
Große Freiheit 7
12555 Berlin

18.08.2021
23:31

Wahl der Vertreter und Ersatzvertreter 2022
zur Vertreterversammlung

Ergebnis der Wahlscheinauszählung

Alle Wahlbezirke	Wahlberechtigt	Abgegebene Stimmen	Davon ungültig	Wahlbeteiligung
	2608	1140	88	43,71%
Wahlbezirk: 1	781	384	29	49,17%
Wahlbezirk: 2	526	253	16	48,10%
Wahlbezirk: 3	332	127	7	38,25%
Wahlbezirk: 4	553	210	16	37,97%
Wahlbezirk: 5	416	166	20	39,90%

Wohnungsbaugenossenschaft
Schöner Wohnen
- Wahlvorstand -
Große Freiheit 7
12555 Berlin

18.08.2021
23:31

Wahl der Vertreter und Ersatzvertreter 2022
zur Vertreterversammlung

Ergebnis der Stimmauszählung

Wahlbezirk: **3** Magellanstr 10 - 90 ger.
Straße der Sieger 2 - 26 ger.

Zuständige Mitglieder des Aufsichtsrates
Herr Napoleon Bonaparte
Frau Victoria

Wahlberechtigt	abgegebene Stimmen			Wahlbeteiligung
	gesamt	davon gültig	davon ungültig	
332	143	143	0	43,07%

Von den insgesamt möglichen 1144 gültigen Stimmen (Kreuzen) wurden 979 Stimmen eingesetzt. Das entspricht einem Anteil von 85,68%

Wahlergebnis der Kandidaten:

Platz	Kandidat	Mitgl.-Nr.	Stimmen
1	Kandidat, Reiner	1913	94Gewählt
2	Kandidat, Steffen	1817	92Gewählt
3	Kandidatin, Gudrun	4775	91Gewählt
4	Kandidatin, Kornelia	5960	87Gewählt
5	Kandidat, Dieter	1836	86Gewählt
6	Kandidatin, Ilena	4136	85Gewählt
7	Kandidat, Detlef	1211	85Gewählt
8	Kandidat, Fredi	2729	85Gewählt
9	Kandidat, Lutz	3755	85Ersatzvertreter
10	Kandidatin, Heidrun	4454	84Ersatzvertreter
11	Kandidatin, Petra	6062	53Ersatzvertreter
12	Kandidat, Detlef	1676	51Ersatzvertreter

Eine weitere wichtige Liste, die unmittelbar nach der Wahl gedruckt werden kann, ist die **Nachrückerliste der Ersatzvertreter**. Sie enthält nach Stimmanteil sortiert alle Ersatzvertreter und wird während der Legislaturperiode benötigt, wenn gewählte Vertreter aus dem Amt ausscheiden.

Nach dem Ende der Ablehnungsfrist

Nach der Wahl werden nun alle Kandidaten schriftlich über das Wahlergebnis informiert, und sie erhalten Gelegenheit, die Wahl innerhalb einer vorgegebenen Frist anzunehmen oder abzulehnen. Erst nach dieser Zeit steht das endgültige Wahlergebnis fest.

Wenn ein Kandidat die Wahl nicht annimmt, kann dies im Nachhinein in der Datenbank wie hier gezeigt korrigiert werden.

Danach kann das **Endgültige Wahlergebnis** gedruckt werden:

Wohnungsbaugenossenschaft
Schöner Wohnen
- Wahlvorstand -
Große Freiheit 7
12555 Berlin

19.08.2021 00:11

Wahl der Vertreter und Ersatzvertreter 2022 zur Vertreterversammlung

Endgültiges Wahlergebnis

Wahlbezirk: 3 Magellanstr 10 - 90 ger.
Straße der Sieger 2 - 26 ger.

Vertreter und Ersatzvertreter:

Vertreter			
Platz	Name	Mitgl.-Nr.	Anschrift
8	Kandidat, Fredi	2729	Adlerhorststeig 10, 12559 Berlin
1	Kandidat, Reiner	1913	Große Freiheit 24, 12559 Berlin
5	Kandidat, Dieter	1835	Adlerhorststeig 2, 12559 Berlin
2	Kandidat, Steffen	1817	Adlerhorststeig 6, 12559 Berlin
7	Kandidat, Detlef	1211	Große Freiheit 12, 12559 Berlin
4	Kandidatin, Kornelia	5960	Große Freiheit 10, 12559 Berlin
3	Kandidatin, Gudrun	4775	Adlerhorststeig 14, 12559 Berlin
6	Kandidatin, Ilona	4136	Musterallee 81, 12559 Berlin

Ersatzvertreter			
Platz	Name	Mitgl.-Nr.	Anschrift
12	Kandidat, Detlef	1676	Große Freiheit 52, 12559 Berlin
11	Kandidatin, Petra	6062	Adlerhorststeig 2, 12559 Berlin
10	Kandidatin, Heidrun	4454	Große Freiheit 18, 12559 Berlin

Wahl nicht angenommen			
Platz	Name	Mitgl.-Nr.	Anschrift
9	Kandidat, Lutz	3755	Große Freiheit 26, 12559 Berlin

Wahlbezirk: 3

Anzahl Wahlberechtigte: 332

Anzahl Vertreter: 8

Anzahl Ersatzvertreter: 4

Anzahl der Kandidaten: 97

Maximale Stimmzahl: 8

Betreuendes Mitglied des Aufsichtsrates: Herr Napoleon Bonaparte, Frau Victoria

Infos zu den Kandidaten

Mitgl.-Nr.: 3755

Anrede: Herr

Name: Kandidat

Vorname: Lutz

Straße: Große Freiheit 26

Ort: 12559 Berlin

Bereitschaft zu Annahme der Wahl: Vertreter & Ersatzv.

Erreichte Stimmzahl: 85

Listenplatz: 9

Wahlergebnis: Ersatzvertreter

Wahlangelehnt

Zurückgetreten

5960 Kandidatin Kornelia

6062 Kandidatin Petra

* 0

Schließen

Last but not least

Dieses Programm ist keine Freeware. Alle Eigentums- und Urheberrechte verbleiben auch nach der Übergabe des Programmes an den Nutzer beim Autor, Detlef Süss, Grüne Trift am Walde 11 in 12557 Berlin. Jede weitere, nicht im Zusammenhang mit der Vertreterwahl stehende Nutzung, insbesondere Weitergabe oder Verkauf an Dritte bedarf daher der ausdrücklichen Zustimmung des Autors.